

- ECHIPARE EDILITARA**
- G RETEA GAZE NATURALE
  - A RETEA PUBLICA EXISTENTA DE DISTRIBUTIE AIA POTABILA
  - C RETEA PUBLICA EXISTENTA DE CANALIZARE APE UZATE MENAJERE
  - E RETEA PUBLICA EXISTENTA DE ELECTRICITATE

- PLATFORMA PRELECTARE DESURSE MENAJERE**
- CONSTRUCTII EXISTENTE PE TEREN - C31 C3
  - ALTEI CAROSABILE
  - SPATII VERDE
  - ACCES INCINTA
  - LIMITA DE PROPRIETATE
  - DIRECTIA SCURGERI APE PLUVIALE

SUPRATA TEREN - 1.875,00 MP  
 SUPRATA CONSTRUCTII EXISTENTE CL.C3 C3 - 816,00 MP  
 SUPRATA CONSTRUCTII EXISTENTE CL.C3 C3 - 2.973,00 MP  
 P.O.T. EXISTENT - 4,44%  
 C.U.T. EXISTENT - 1,29  
 EXTINDERE PROPUSI C1 - TERMOIZOLATIE SI CAMASUALA DE CM APARTHOTEL - 25,00 MP  
 SUPRATA TEREN DE PARCARE - 100,00 MP  
 SUPRATA DESFASURATA  
 SUPRABETE TOTALE - PROPOSE - 841,00 MP  
 SUPRATA CONSTRUCTIA PARCER - 3.073,00 MP  
 SUPRATA DESURSERATA  
 P.O.T. PROPOS - 4,56%  
 C.U.T. PROPOS - 1,41  
 SUPRATA ALEI CAROSABILE - 400,00 MP  
 SUPRATA ALEI PEZONALE - 120,00 MP  
 SUPRATA PLATFORMA DESURSI - 4,00 MP  
 SUPRATA SPATII VERZI - 500,00 MP  
 R - 1,1 P. 86  
 clasa de importanta "III" - conform NP 100 / 2013  
 categoria de importanta "C" - conform HCR 976 / 1997  
 grup de constructii de tip "B" - conform NP 110 / 1999



"Prezentul document receptionat este valabil insovit de procesul verbal de receptie nr. 532 / 01.04.2024"



Suprafata totala masurata la inaltimile = 1871 mp  
 Suprafata din act = 1871 mp

Inspector  
 Confirma atribuirea numarului cadastral si introducerea inobitului in sistemul integrat de cadastru si carte funciara

Semnatura  
 Semnat digital de Constantin Aroscaie  
 Date: 2024.04.01 14:53:38 +03'00'

45378 / 01.04.2024



**PROIECTANT GENERAL: SC DMI STUDIO CONCEPT SRL**

Com. Razvad, Sat Valea Voievoilor, Str. Livada cu Poni, Nr. 38-14, Jud. Dambovitza  
 Nr. Ordine in Registrul Comertului: J15/666/28.10.2013  
 Cod Unic de Inregistrare: 33901248  
 Contact: 0723.343.111  
 Email: dmi\_studio\_concept@dmistudio.com

|              |                                |         |         |
|--------------|--------------------------------|---------|---------|
| SUF. PROIECT | ARH. ROMULUS LAURENTIU DIACONU | SCARAI  | SCARAI  |
| PROIECTAT    | ARH. ROMULUS LAURENTIU DIACONU | DATA:   | DATA:   |
| DRESENAT     | ST. ARH. MADALIN DIACONESCU    | 05/2023 | 05/2023 |

BENEFICIAR: MAGIC ART HOUSES SRL  
 AMPLASAMENT: JUD. DAMBOVITZA, MUN. TARGOVISTE, BD. UNIBRIL NR. 22  
 DENUMIRE PROIECT: REABILITARE SI SCHIMBARE DESTINATIE DIN MICROHOTEL-CAMIN 3 IN APARTHOTEL  
 DENUMIRE PLANSA: PLAN DE SITUATIE

NR. PROIECT: 39/2023  
 FAZA: D.T.A.C.  
 NR. PLANSA: A.02

*Este proiect care propune modificarea planului de situatie cu alta destinatie decat cea prevazuta a planurilor sau modificator de planuri sau modificator de planuri.*



**PROIECTANT GENERAL: SC DMI STUDIO CONCEPT SRL**

Com. Râzvan, Sat. Valea Doarilor, Str. Livada  
 cu Papii Nr. 95-14, Jud. Dambovitza  
 Nr. Ordine în Registrul Comerțului : 315/666/28.10.2013  
 Cod Unic de Înregistrare : 32401248  
 Contact : 0723.343.111  
 E-mail : dmi.studio.concept@gmail.com

**BENEFICIAR:** MAGIC ART HOUSES SRL

**AMPLASAMENT:** JUD. DAMBOVITZA, MUN. TÂRGOVIȘTE, BD. URMILOR, NR. 27, C.T.E.

**DENUMIRE PROIECT:** REABILITARE SI SCHIMBARE DESTINATIE DIN MICROHOTEL-CAMIN 3 IN APARTHOTEL

**DENUMIRE PLANSA:** FAȚADA PRINCIPALĂ - PROPUNERE  
 FAȚADA POSTERIOARĂ - PROPUNERE

**ȘEF PROIECT:** ARH. ROMULUS LAURENTIU DIACONU  
**PROIECTAT:** ARH. ROMULUS LAURENTIU DIACONU  
**DESENAT:** ST.ARH. MADĂLIN DIACONESCU

**SCARA:** 1:100  
**DATA:** 05/2023

**FAZA:** D.T.A.C.  
**NR. PLANSA:** A.16

**NR. PROIECT:** 39/2023

**Ștampile:** ROMANIA M.T.C. NR. 07107 (Red), DMI STUDIO CONCEPT SRL (Blue), FRĂCĂȚESCU I. VIRGIL (Red)

**Logo:** DMI Concept

Acest proiect este proprietatea intelectuală a SC. DMI STUDIO CONCEPT SRL. Instruirea, multiplicarea sau folosirea cu alta destinație decât cea prevăzută a planșelor sau materialelor ține întru sub incidența legii dreptului de autor.

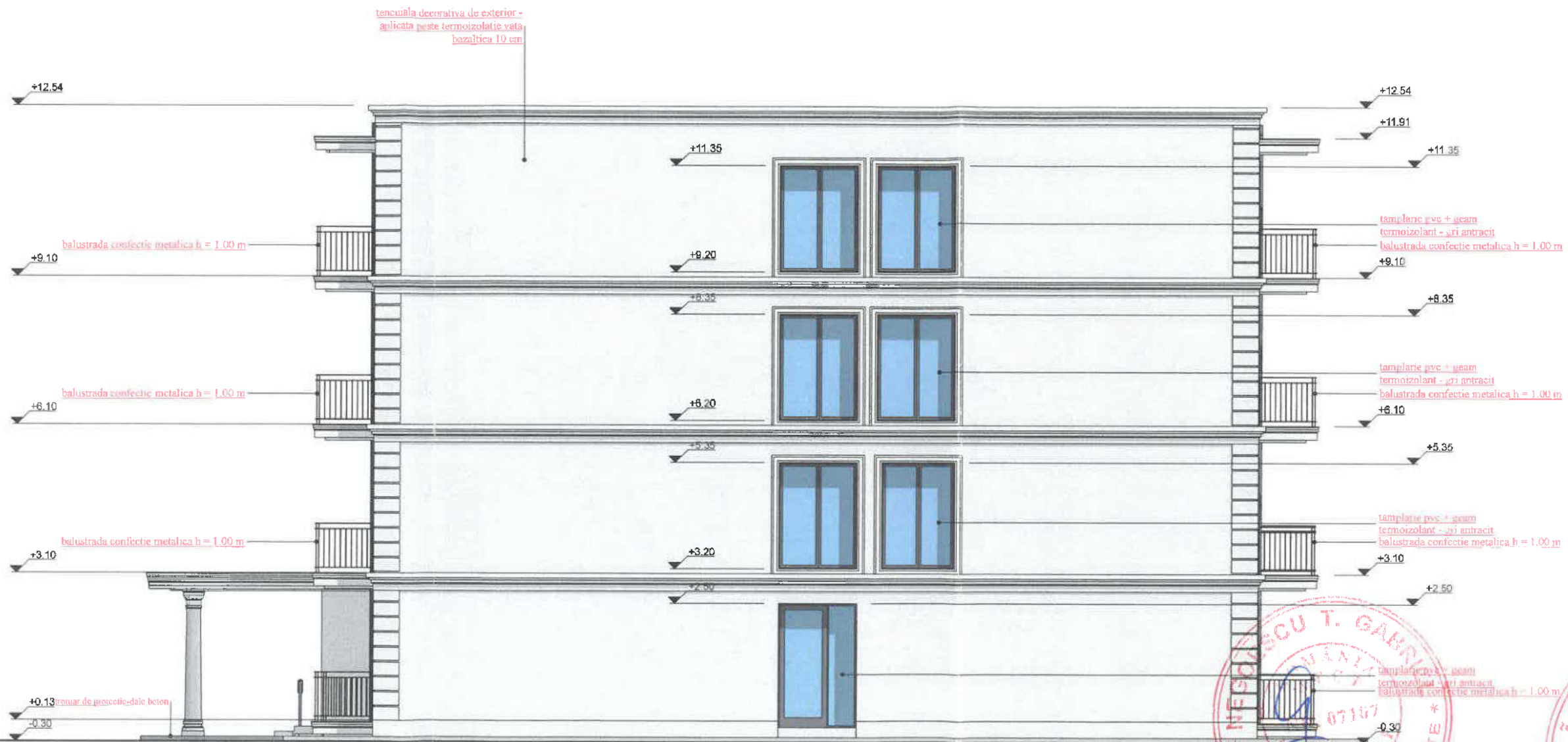

|  |                                |                    |              |   |  |
|--|--------------------------------|--------------------|--------------|---|--|
| <b>PROIECTANT GENERAL: SC DMI STUDIO CONCEPT SRL</b>   |                                |                    |              | <b>BENEFICIAR:</b>  |  |
|  Com. Razvad, Sat Valea Voievozilor, Str. Livada cu Pruni, Nr. 38-14, Jud. Dambovita<br>Nr. Ordine in Registrul Comertului : J15/666/28.10.2013<br>Cod Unic de Inregistrare : 32401248<br>Contact : 0723.343.111<br>E-mail : dmi.studio.concept@gmail.com |                                |                    |              | MAGIC ART HOUSES SRL  |  |
|  |                                |                    |              | <b>AMPLASAMENT:</b>   |  |
|  |                                |                    |              | JUD. DAMBOVITA, MUN. TARGOVISTE, BD. UNIRII, NR. 22                       |  |
|  |                                |                    |              | <b>DENUMIRE PROIECT:</b>  |  |
|  |                                |                    |              | REABILITARE SI SCHIMBARE DESTINATIE DIN MICROHOTEL-CAMIN 3 IN APARTHOTEL. |  |
|  |                                |                    |              | <b>DENUMIRE PLANSĂ:</b>   |  |
|  |                                |                    |              | FAȚADĂ LATERALĂ - DREAPTA - PROPUNERE                                     |  |
| <b>ȘEF PROIECT</b>   | ARH. ROMULUS LAURENTIU DIACONU | <b>SIGNATURA</b>   | SCARA:       | <b>FAZA:</b>  |  |
| <b>PROIECTAT</b>   | ARH. ROMULUS LAURENTIU DIACONU | <i>[Signature]</i> | 1:100        | DTAC  |  |
| <b>DESENAT</b>   | ST. ARH. MĂDĂLIN DIACONESCU    | <i>[Signature]</i> | <b>DATA:</b> | <b>NR. PLANSĂ:</b>  |  |
|  |                                |                    |              | 05/2023   |  |
| Acest proiect este proprietatea intelectuală a SC. DMI STUDIO CONCEPT S.R.L. Instruirea, multiplicarea sau folosirea cu alta destinație decât cea prevăzută a planșelor sau materialelor diferite intra sub incidența legii dreptului de autor.  |                                |                    |              |   |  |

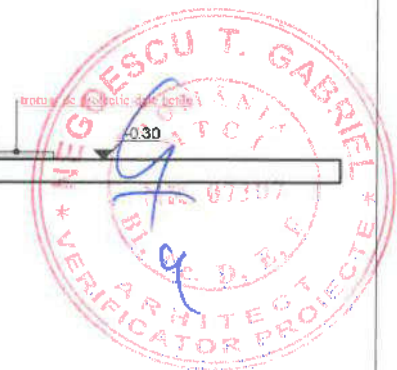
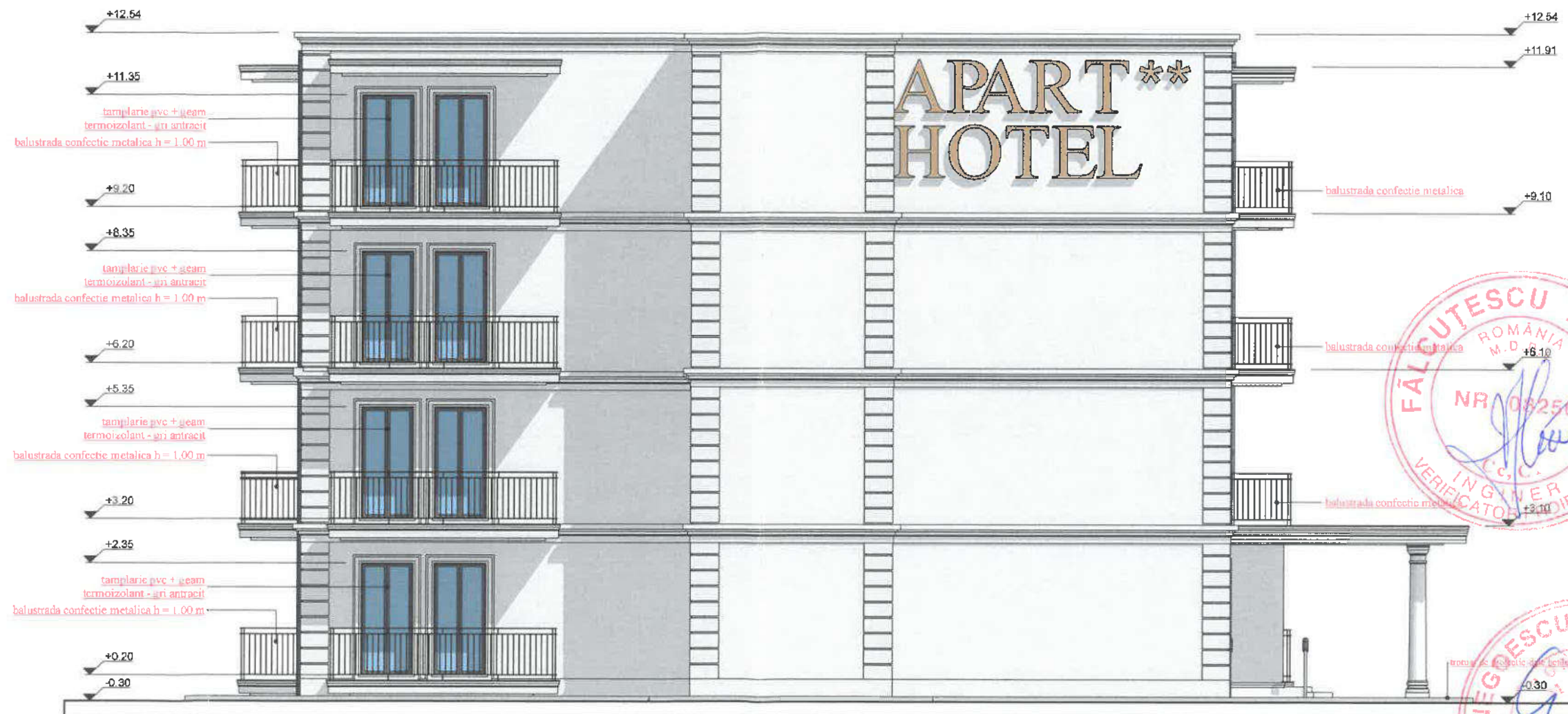

PROIECTANT GENERAL: SC DMI STUDIO CONCEPT SRL



Com. Razvad, Sat Valea Voievozilor, Str Livada cu Pruni, Nr. 38-14, Jud. Dambovita  
 Nr.Ordine in Registrul Comertului : J15/666/28.10.2013  
 Cod Unic de Inregistrare : 32401248  
 Contact : 0723.343.111  
 E-mail : dmi.studio.concept@gmail.com

BENEFICIAR: MAGIC ART HOUSES SRL  
 AMPLASAMENT: JUD. DAMBOVITA, MUN. TARGOVISTE, BD. UNIRII, NR. 22  
 DENUMIRE PROIECT: REABILITARE SI SCHIMBARE DESTINATIE DIN MICROHOTEL-CAMIN 3 IN APARTHOTEL

NR. PROIECT: 39/2023

|             |                                |               |              |                                      |                  |
|-------------|--------------------------------|---------------|--------------|--------------------------------------|------------------|
| SEF PROIECT | ARH. ROMULUS LAURENTIU DIACONU | SIGNATURA     | SCARA: 1:100 | DENUMIRE PLANSĂ:                     | FAZA: D.T.A.C    |
| PROIECTAT   | ARH. ROMULUS LAURENTIU DIACONU | DATA: 05/2023 |              | FAJADA LATERALĂ - STANGA - PROPUNERE | NR. PLANSĂ: A.18 |
| DESENAT     | ST.ARH. MĂDĂLIN DIACONESCU     |               |              |                                      |                  |

Acest proiect este proprietatea intelectuala a SC. DMI STUDIO CONCEPT S.R.L. Instrainarea, multiplicarea sau folosirea cu alta destinatie decat cea prevazuta a planselor sau materialelor diferite intra sub incidenta legii dreptului de autor.



**DECIZIA ETAPEI DE ÎNCADRARE**

**Nr. 498 din 06.12.2023**

Ca urmare a solicitării de emitere a acordului de mediu adresate de **MAGIC ART HOUSES SRL**, cu sediul în Targoviste, B-dul Regele Carol I, nr. 36, județul Dâmbovița, înregistrată la Agenția pentru Protecția Mediului (APM) Dâmbovița cu nr. 9546 din 20.06.2023, în baza Legii nr. **292/2018** privind evaluarea impactului anumitor proiecte publice și private asupra mediului și a Ordonanței de Urgență a Guvernului nr. **57/2007** privind regimul ariilor naturale protejate, conservarea habitatelor naturale, a florei și faunei sălbatice, aprobată cu modificări și completări prin Legea nr. **49/2011**, cu modificările și completările ulterioare,

**Agenția pentru Protecția Mediului (APM) Dâmbovița decide**, ca urmare a consultărilor desfășurate în cadrul ședinței Comisiei de analiză tehnică din data de 02.11.2023, că proiectul **"Reabilitare și schimbare destinație din microhotel – Cămin 3 in aparthotel"**, propus a fi amplasat în municipiul Târgoviște, B-dul Unirii, nr. 22, județul Dâmbovița, **nu se supune evaluării impactului asupra mediului; nu se supune evaluării adecvate; nu se supune evaluării impactului asupra corpurilor de apă.**

**Justificarea prezentei decizii:**

**I. Motivele pe baza cărora s-a stabilit luarea deciziei etapei de încadrare in procedura de evaluare a impactului asupra mediului sunt următoarele:**

- proiectul **se încadrează în prevederile Legii nr. 292/2018 privind evaluarea impactului anumitor proiecte publice și private asupra mediului**, Anexa nr. 2, pct. 13, lit. a și pct. 10, lit. b;
- impactul realizării proiectului asupra factorilor de mediu va fi redus pentru sol, subsol, vegetație, fauna și nesemnificativ pentru ape, aer și așezările umane;
- nu au fost formulate observații din partea publicului în urma mediatizării depunerii solicitării de emitere a acordului de mediu respectiv, a luării deciziei privind etapa de încadrare;

**II. Motivele pe baza cărora s-a stabilit nu se supune evaluării adecvate sunt următoarele:**

- Terenul pe care se va realiza investiția este amplasat în municipiul Târgoviște, județul Dâmbovița, nu este amplasat într-o arie naturală protejată de interes național sau comunitar;
- Proiectul propus nu intră sub incidența art. 28 din Ordonanța de Urgență a Guvernului nr. **57/2007** privind regimul ariilor naturale protejate, conservarea habitatelor naturale, a florei și faunei sălbatice, aprobată cu modificări și completări prin Legea nr. 49/2011, cu modificările și completările ulterioare;

**III. Motivele pe baza cărora s-a stabilit nu se supune evaluării impactului asupra corpurilor de apă:**

- Proiectul propus nu intra sub incidența prevederilor art. 48 și 54 din Legea apelor nr. 107/1996, cu modificările și completările ulterioare;
- Conform adresei nr. 3495/02.08.2023 emisa de către Sistemul de Gospodărire a Apelor Dâmbovița, proiectul mai sus menționat nu necesită Act de reglementare pe linie de gospodărire a apelor.



**AGENȚIA PENTRU PROTECȚIA MEDIULUI DÂMBOVIȚA**

Târgoviște, str. Calea Ialomiței, nr. 1, cod 130142

E-mail: office@apmdb.anpm.ro; Telefon: 0245213959 Fax: 0245213944



## 1. Caracteristicile proiectului

### a) mărimea proiectului:

Se propune **reabilitarea unei construcții existente cu regim de înălțime St+P+3E**. Construcția are structura din zidărie de cărămidă structurală plină presată, zidărie portanta (CPP) și zidărie cu goluri (GVP). Zidăria este confinată la colțuri și intersecții cu stâlpișori din beton armat cu dimensiunea de 25x25 cm și centuri din beton armat. Stâlpișorii sunt armați cu câte 4 bare de 16mm și etrier 6/8 dispus la 20-25mm. Planșeul existent peste parter și etajele superioare este de tip placă din beton armat, armată pe ambele direcții. Se va realiza suprabetonarea plăcilor existente, peste subsol, parter și E1-E3. Suprabetonarea se va realiza din beton armat și va avea o grosime de 5cm. Acoperișul este de tip terasă necirculabilă. Stratificația existentă se va înlocui.

**Construcția propusă**, în urma reabilitării și cămășuielii exterioare va avea dimensiunile în plan de 43,50 m x 17,85 m. Accesul se face Bd. Unirii, atât carosabil cât și pietonal – situat la nord de amplasament. Înălțimea liberă a spațiilor interioare este de 2,62 m. Ferestrele se propun de tip PVC + geam termoizolant culoare gri antracit, ușile cu rame și tăblii din lemn stratificat, pardoseala camerelor din parchet laminat iar în holuri, bai și bucătării – gresie antiderapantă. Pe terasa de acces de la parter și balcoanele de la etajele superioare se propune pardoseala din gresie antiderapantă de exterior rezistentă la îngheț.

Compartimentările interioare se vor realiza din pereți de gips carton, pe structura metalică. În grupurile sanitare și bucătărie, gips-cartonul va fi rezistent la umezeală.

Scurgerea apelor pluviale se va face printr-un sistem de jgheaburi și burlane din tablă zincată vopsită electrostatic la nivelul terenului natural.

Lista spațiilor interioare (încăperilor) și suprafețele utile a acestora, grupate pe niveluri;

| DENUMIRE NIVEL    | DENUMIRE INCAPERE | SUPRAFATA UTILA |
|-------------------|-------------------|-----------------|
| PLAN PARTER- P.01 | CAMERA            | 13,58 MP        |
| PLAN PARTER- P.02 | BUCATARIE         | 5,80 MP         |
| PLAN PARTER- P.03 | BAIE              | 4,19 MP         |
| PLAN PARTER- P.04 | HOL               | 5,38 MP         |
| PLAN PARTER- P.05 | CAMERA            | 19,29 MP        |
| PLAN PARTER- P.06 | BAIE              | 4,08 MP         |
| PLAN PARTER- P.07 | HOL               | 8,24 MP         |
| PLAN PARTER- P.08 | BUCATARIE         | 8,12 MP         |
| PLAN PARTER- P.09 | BUCATARIE         | 8,12 MP         |
| PLAN PARTER- P.10 | DRESSING          | 4,94 MP         |
| PLAN PARTER- P.11 | DRESSING          | 4,94 MP         |
| PLAN PARTER- P.12 | CAMERA            | 20,04 MP        |
| PLAN PARTER- P.13 | HOL               | 8,78 MP         |
| PLAN PARTER- P.14 | BAIE              | 3,86 MP         |
| PLAN PARTER- P.15 | CAMERA            | 20,00 MP        |
| PLAN PARTER- P.16 | BAIE              | 4,14 MP         |
| PLAN PARTER- P.17 | HOL               | 8,71 MP         |
| PLAN PARTER- P.18 | BUCATARIE         | 6,95 MP         |
| PLAN PARTER- P.19 | BUCATARIE         | 6,91 MP         |
| PLAN PARTER- P.20 | DRESSING          | 1,90 MP         |
| PLAN PARTER- P.21 | DRESSING          | 1,90 MP         |
| PLAN PARTER- P.22 | CAMERA            | 18,67 MP        |
| PLAN PARTER- P.23 | HOL               | 7,26 MP         |
| PLAN PARTER- P.24 | BAIE              | 4,69 MP         |
| PLAN PARTER- P.25 | CAMERA            | 17,62 MP        |
| PLAN PARTER- P.26 | BAIE              | 4,83 MP         |
| PLAN PARTER- P.27 | HOL               | 4,46 MP         |
| PLAN PARTER- P.28 | HOL               | 79,40 MP        |
| PLAN PARTER- P.29 | HOL RECEPTIE      | 27,05 MP        |
| PLAN PARTER- P.30 | DEPOZIT BAGAJE    | 6,26 MP         |
| PLAN PARTER- P.31 | HOL               | 3,22 MP         |
| PLAN PARTER- P.32 | BAIE              | 4,08 MP         |
| PLAN PARTER- P.33 | CAMERA            | 11,93 MP        |
| PLAN PARTER- P.34 | BAIE              | 4,25 MP         |



AGENȚIA PENTRU PROTECȚIA MEDIULUI DÂMBOVIȚA

Târgoviște, str. Calea Ialomiței, nr. 1, cod 130142

E-mail: office@apmdb.anpm.ro; Telefon: 0245213959 Fax: 0245213944



Operator de date cu caracter personal, conform Regulamentului (UE) 2016/679

|  |              |          |
|--|--------------|----------|
| PLAN PARTER- P.35                              | HOL          | 8,86 MP  |
| PLAN PARTER- P.36                              | CAMERA       | 20,26 MP |
| PLAN PARTER- P.37                              | DRESSING     | 5,00 MP  |
| PLAN PARTER- P.38                              | DRESSING     | 4,97 MP  |
| PLAN PARTER- P.39                              | BUCATARIE    | 8,40 MP  |
| PLAN PARTER- P.40                              | BUCATARIE    | 8,36 MP  |
| PLAN PARTER- P.41                              | HOL          | 9,03 MP  |
| PLAN PARTER- P.42                              | BAIE         | 4,08 MP  |
| PLAN PARTER- P.43                              | CAMERA       | 20,26 MP |
| PLAN PARTER- P.44                              | BAIE         | 4,10 MP  |
| PLAN PARTER- P.45                              | HOL          | 8,98 MP  |
| PLAN PARTER- P.46                              | CAMERA       | 19,73 MP |
| PLAN PARTER- P.47                              | DRESSING     | 5,02 MP  |
| PLAN PARTER- P.48                              | DRESSING     | 5,08 MP  |
| PLAN PARTER- P.49                              | BUCATARIE    | 8,42 MP  |
| PLAN PARTER- P.50                              | BUCATARIE    | 8,49 MP  |
| PLAN PARTER- P.51                              | HOL          | 9,29 MP  |
| PLAN PARTER- P.52                              | BAIE         | 3,67 MP  |
| PLAN PARTER- P.53                              | CAMERA       | 20,22 MP |
| <b>TOTAL SUPRAFATA UTILA PARTER: 545,81 MP</b> |              |          |
| PLAN ETAJ 1 - 3 - E.01                         | CAMERA       | 13,58 MP |
| PLAN ETAJ 1 - 3 - E.02                         | BUCATARIE    | 5,80 MP  |
| PLAN ETAJ 1 - 3 - E.03                         | HOL          | 5,38 MP  |
| PLAN ETAJ 1 - 3 - E.04                         | BAIE         | 4,19 MP  |
| PLAN ETAJ 1 - 3 - E.05                         | CAMERA       | 19,29 MP |
| PLAN ETAJ 1 - 3 - E.06                         | BAIE         | 4,08 MP  |
| PLAN ETAJ 1 - 3 - E.07                         | HOL          | 8,24 MP  |
| PLAN ETAJ 1 - 3 - E.08                         | BUCATARIE    | 8,12 MP  |
| PLAN ETAJ 1 - 3 - E.09                         | BUCATARIE    | 8,12 MP  |
| PLAN ETAJ 1 - 3 - E.10                         | DRESSING     | 4,94 MP  |
| PLAN ETAJ 1 - 3 - E.11                         | DRESSING     | 4,94 MP  |
| PLAN ETAJ 1 - 3 - E.12                         | CAMERA       | 20,04 MP |
| PLAN ETAJ 1 - 3 - E.13                         | HOL          | 8,78 MP  |
| PLAN ETAJ 1 - 3 - E.14                         | BAIE         | 3,86 MP  |
| PLAN ETAJ 1 - 3 - E.15                         | CAMERA       | 20,00 MP |
| PLAN ETAJ 1 - 3 - E.16                         | BAIE         | 4,14 MP  |
| PLAN ETAJ 1 - 3 - E.17                         | HOL          | 8,71 MP  |
| PLAN ETAJ 1 - 3 - E.18                         | BUCATARIE    | 6,95 MP  |
| PLAN ETAJ 1 - 3 - E.19                         | BUCATARIE    | 6,91 MP  |
| PLAN ETAJ 1 - 3 - E.20                         | DRESSING     | 1,90 MP  |
| PLAN ETAJ 1 - 3 - E.21                         | DRESSING     | 1,90 MP  |
| PLAN ETAJ 1 - 3 - E.22                         | CAMERA       | 18,67 MP |
| PLAN ETAJ 1 - 3 - E.23                         | HOL          | 7,26 MP  |
| PLAN ETAJ 1 - 3 - E.24                         | BAIE         | 4,69 MP  |
| PLAN ETAJ 1 - 3 - E.25                         | CAMERA       | 17,62 MP |
| PLAN ETAJ 1 - 3 - E.26                         | BAIE         | 4,83 MP  |
| PLAN ETAJ 1 - 3 - E.27                         | HOL          | 4,46 MP  |
| PLAN ETAJ 1 - 3 - E.28                         | HOL          | 79,40 MP |
| PLAN ETAJ 1 - 3 - E.29                         | BUCATARIE    | 9,57 MP  |
| PLAN ETAJ 1 - 3 - E.30                         | CAMERA DE ZI | 19,93 MP |
| PLAN ETAJ 1 - 3 - E.31                         | HOL          | 7,49 MP  |
| PLAN ETAJ 1 - 3 - E.32                         | BAIE         | 4,08 MP  |
| PLAN ETAJ 1 - 3 - E.33                         | CAMERA       | 11,93 MP |
| PLAN ETAJ 1 - 3 - E.34                         | BAIE         | 4,25 MP  |
| PLAN ETAJ 1 - 3 - E.35                         | HOL          | 8,86 MP  |
| PLAN ETAJ 1 - 3 - E.36                         | CAMERA       | 20,26 MP |
| PLAN ETAJ 1 - 3 - E.37                         | DRESSING     | 5,00 MP  |
| PLAN ETAJ 1 - 3 - E.38                         | DRESSING     | 4,97 MP  |
| PLAN ETAJ 1 - 3 - E.39                         | BUCATARIE    | 8,40 MP  |
| PLAN ETAJ 1 - 3 - E.40                         | BUCATARIE    | 8,36 MP  |
| PLAN ETAJ 1 - 3 - E.41                         | HOL          | 9,03 MP  |
| PLAN ETAJ 1 - 3 - E.42                         | BAIE         | 4,08 MP  |



**AGENȚIA PENTRU PROTECȚIA MEDIULUI DÂMBOVIȚA**

Târgoviște, str. Calea Ialomiței, nr. 1, cod 130142

E-mail: office@apmdb.anpm.ro; Telefon: 0245213959 Fax: 0245213944



*Operator de date cu caracter personal, conform Regulamentului (UE) 2016/679*

|                        |           |          |
|------------------------|-----------|----------|
| PLAN ETAJ 1 - 3 - E.43 | CAMERA    | 20,26 MP |
| PLAN ETAJ 1 - 3 - E.44 | BAIE      | 4,10 MP  |
| PLAN ETAJ 1 - 3 - E.45 | HOL       | 8,98 MP  |
| PLAN ETAJ 1 - 3 - E.46 | CAMERA    | 20,22 MP |
| PLAN ETAJ 1 - 3 - E.47 | DRESSING  | 5,02 MP  |
| PLAN ETAJ 1 - 3 - E.48 | DRESSING  | 5,08 MP  |
| PLAN ETAJ 1 - 3 - E.49 | BUCATARIE | 8,42 MP  |
| PLAN ETAJ 1 - 3 - E.50 | BUCATARIE | 8,49 MP  |
| PLAN ETAJ 1 - 3 - E.51 | HOL       | 9,29 MP  |
| PLAN ETAJ 1 - 3 - E.52 | BAIE      | 3,67 MP  |
| PLAN ETAJ 1 - 3 - E.53 | CAMERA    | 20,22 MP |

TOTAL SUPRAFATA UTILA ETAJ 1: 546,76 MP

TOTAL SUPRAFATA UTILA P+E1+E2+E3 = 2.186,09 MP

SUPRAFATA CONSTRUITA- 744,00 MP

SUPRAFATA DESFASURATA- 2.976,00 MP

POT propus =39,76%

CUT propus = 1,59

Suprafața spații verzi amenajate = 597,00 mp

Suprafața circulației auto și pietonale = 530,00 mp înălțimea spațiilor interioare; parter, etaje superioare - 2,75 m;

- circulația verticală - scări, lifturi (tip: persoane, marfa; sarcina utilă, nr. persoane)

Accesul la etajele superioare se va face prin intermediul a două scări interioare, una cu lățimea rampei de 1,15 m, și cealaltă de 0,80 m; ;

#### Sistemul constructiv

Construcția are structura din zidărie de cărămidă structurală plină presată, zidărie portantă (CPP) și zidărie cu goluri (GVP); Zidăria este confinată la colțuri și intersecții cu stâlpișori din beton armat cu dimensiunea de 25x25cm și centuri din beton armat. Închiderile exterioare și compartimentările interioare. Finisajele interioare - pentru pardoseli + plinte, pereți, plafoane, pentru fiecare spațiu sau încăpere (eventual sub forma de tablou de finisaje); finisajele pentru scări; tâmplăria interioară și exterioară.

- Pardoseala camerelor de zi, a dormitoarelor și a camerelor de cazare - parchet laminat iar în holuri, bai, depozitare și bucătării - gresie antiderapantă. Pe terasele exterioare de la parter și balcoanele de la etaje se propune pardoseala din gresie antiderapantă de exterior rezistentă la îngheț;

Finisajele exterioare - materiale, culori. Fațadele vor fi acoperite cu vopsea decorativă de exterior (RAL 9010), aplicată peste termoizolația de vată bazaltică de 10 cm grosime. Soclul construcției propuse se va proteja cu tencuială decorativă, aplicată peste sistem de termoizolație polistiren extrudat în grosime 10 cm, inclusiv 40 cm adâncime de la terenul amenajat - fața trotuarului. Ancadramentele geamurilor, ușilor de acces balcon, se realizează din polistiren extrudat de densitate mare.

- Acoperișul este de tip terasă necirculabilă. Stratificarea existentă se va desființa. Se propune o stratificație nouă, ce va avea în componență un strat de folie hidroizolantă, un strat termoizolație polistiren extrudat 25 cm, un alt strat de folie hidroizolantă, o șapă slab armată cu grosimea de 3 cm și o altă folie hidroizolantă dispusă în 2 straturi.

**Utilități:** Imobilul va fi racordat la toate utilitățile existente în zona (apa, canalizare, energie electrică, gaze naturale, etc.).

După finalizarea lucrărilor propuse, zonele ocupate temporar afectate de execuția lucrărilor sau cu organizarea de șantier vor fi curățate și nivelate, iar terenul adus la starea inițială, prin acoperirea cu sol și înierbare.

La încetarea activității de execuție a lucrărilor proiectate se vor îndepărta utilajele și echipamentele și materialele ramase, se vor colecta și valorifica/elimina deșeurile, se va curăța zona deservită de organizarea de șantier, se vor reface zonele în care s-au realizat investițiile, deșeurile rezultate se vor colecta în vederea valorificării/eliminării și vor fi ecologizate zonele de vegetație afectate, după caz.



AGENȚIA PENTRU PROTECȚIA MEDIULUI DÂMBOVIȚA

Târgoviște, str. Calea Ialomiței, nr. 1, cod 130142

E-mail: office@apmdb.anpm.ro; Telefon: 0245213959 Fax: 0245213934



Operator de date cu caracter personal, conform Regulamentului (UE) 2016/679



- b) **cumularea cu alte proiecte:** nu este cazul;
- c) **utilizarea resurselor naturale:** se vor utiliza resurse naturale în cantități limitate, iar materialele necesare realizării proiectului vor fi preluate de la societăți autorizate;
- d) **producția de deșeuri:** deșeurile generate atât în perioada de execuție vor fi stocate selectiv și predate către societăți autorizate din punct de vedere al mediului pentru activități de colectare/valorificare/eliminare;
- e) **emisiile poluante, inclusiv zgomotul și alte surse de disconfort:** lucrările și măsurile prevăzute în proiect nu vor afecta semnificativ factorii de mediu (aer, apă, sol, așezări umane);
- f) **riscul de accident, ținându-se seama în special de substanțele și de tehnologiile utilizate:** în timpul lucrărilor de execuție pot apărea pierderi accidentale de carburanți sau lubrefianți de la vehiculele și utilajele folosite; după punerea în funcțiune a obiectivului vor fi luate măsuri de securitate și paza la incendii;

## **2. Localizarea proiectelor**

2.1. utilizarea existentă a terenului: Conform Certificatului de Urbanism nr. 417/19.05.2023, terenul este situat în intravilanul municipiului Târgoviște, teren proprietate particulară, suprafața totală – 1871 mp; categoria de folosință actuală: curți construcții.

2.2. relativă abundență a resurselor naturale din zonă, calitatea și capacitatea regenerativă a acestora: nu este cazul;

2.3. capacitatea de absorbție a mediului, cu atenție deosebită pentru:

- a) zonele umede: nu este cazul;
- b) zonele costiere: nu este cazul;
- c) zonele montane și cele împădurite: nu este cazul;
- d) parcurile și rezervațiile naturale: nu este cazul;
- e) ariile clasificate sau zonele protejate prin legislația în vigoare, cum sunt: proiectul nu este amplasat în sau în vecinătatea unei arii naturale protejate;
- f) zonele de protecție specială, mai ales cele desemnate prin Ordonanța de Urgență a Guvernului nr. **57/2007** privind regimul ariilor naturale protejate, conservarea habitatelor naturale, a florei și faunei sălbatice, cu modificările și completările ulterioare, zonele prevăzute prin Legea nr. **5/2000** privind aprobarea Planului de amenajare a teritoriului național – Secțiunea a III – a – zone protejate, zonele de protecție instituite conform prevederilor Legii apelor nr. **107/1996**, cu modificările și completările ulterioare și Hotărârea Guvernului nr. **930/2005** pentru aprobarea Normelor speciale privind caracterul și mărimea zonelor de protecție sanitară și hidrogeologică: proiectul nu este inclus în zone de protecție specială desemnate;
- g) ariile în care standardele de calitate a mediului stabilite de legislație au fost deja depășite: nu au fost înregistrate astfel de situații;
- h) ariile dens populate: nu e cazul;
- i) peisajele cu semnificație istorică, culturală și arheologică: nu este cazul;

## **3. Caracteristicile impactului potențial:**

- a) extinderea impactului: aria geografică și numărul persoanelor afectate: impactul va fi local, numai în zona de lucru, pe perioada execuției;
- b) natura transfrontieră a impactului: nu este cazul;
- c) mărimea și complexitatea impactului: impact relativ redus și local atât pe perioada execuției proiectului;
- d) probabilitatea impactului: impact cu probabilitate redusă pe parcursul realizării investiției, deoarece măsurile prevăzute de proiect nu vor afecta semnificativ factorii de mediu (aer, apă, sol, așezări umane);
- e) durata, frecvența și reversibilitatea impactului: impact cu durată, frecvență și reversibilitate reduse datorită naturii proiectului și măsurilor prevăzute de acesta.



**AGENȚIA PENTRU PROTECȚIA MEDIULUI DÂMBOVIȚA**  
 Târgoviște, str. Calea Ialomiței, nr. 1, cod 130142  
 E-mail: office@apmdb.anpm.ro; Telefon: 0245213959 Fax: 0245213944



*Operator de date cu caracter personal, conform Regulamentului (UE) 2016/679*

### Condițiile de realizare a proiectului:

- *Titularul are obligația de a urmări modul de respectare a legislației de mediu în vigoare pe toată perioada de execuție a lucrărilor și după realizarea acestuia să ia toate măsurile necesare pentru a nu se produce poluarea apelor subterane, de suprafață, a solului sau a aerului.*
- *Respectarea condițiilor impuse prin avizele solicitate în Certificatul de Urbanism.*
- *Titularul are obligația respectării condițiilor impuse prin actele de reglementare emise/solicitate de alte autorități.*

### **Pentru organizarea de șantier:**

- depozitarea materialelor de construcție și a deșeurilor rezultate se va face în zone special amenajate fără să afecteze circulația în zonă;
- utilajele de construcții se vor alimenta cu carburanți numai în zone special amenajate fără a se contamina solul cu produse petroliere;
- întreținerea utilajelor/mijloacelor de transport (spălarea lor, efectuarea de reparații, schimburile de ulei) se vor face numai la service-uri/baze de producție autorizate;
- toate echipamentele mecanice trebuie să respecte standardele referitoare la emisiile de zgomot în mediu conform H.G. nr. 1756/2006 privind emisiile de zgomot în mediu produse de echipamentele destinate utilizării în exteriorul clădirilor;
- deșeurile menajere se vor colecta în europubelă și se vor preda către unități autorizate;
- **prin organizarea de șantier nu se vor ocupa suprafețe suplimentare de teren, față de cele planificate pentru realizarea proiectului;**
- pentru lucrările specifice de șantier se vor utiliza toalete ecologice;

### Protecția apelor

#### **a) În perioada de construire:**

- nu se vor evacua ape uzate în apele de suprafață sau subterane, nu se vor manipula sau depozita deșeuri, reziduuri sau substanțe chimice, fără asigurarea condițiilor de evitare a poluării directe sau indirecte a apelor de suprafață sau subterane;

#### **b) În perioada de funcționare:**

- Indicatorii de calitate ai apelor uzate evacuate în rețeaua de canalizare a localității se vor încadra în limitele impuse de NTPA 002/2002.

### Protecția aerului

#### **a) În perioada de construire:**

- transportul materialelor de construcție și a deșeurilor rezultate se va face pe cât posibil pe trasee stabilite în afara zonelor locuite;
- se vor alege trasee optime din punct de vedere al protecției mediului pentru vehiculele care transportă materiale de construcție ce pot elibera în atmosferă particule fine; transportul acestor materiale se va realiza cu vehicule acoperite cu prelate și pe drumuri care vor fi umezite;

### Protecția împotriva zgomotului

În timpul execuției și funcționării proiectului *Nivelul de zgomot* continuu echivalent ponderat A ( $L_{AeqT}$ ) se va încadra în limitele SR 10009/2017 - Acustică: Limite admisibile ale nivelului de zgomot din mediul ambiant și OM nr. 119/2014 pentru aprobarea Normelor de igienă și sănătate publică privind mediul de viață al populației (cu modificările ulterioare), respectiv:

- ✓ 65 dB - la limita spațiului funcțional\* al amplasamentului;
- ✓ 60 dB - limita admisă pentru nivelul de zgomot exterior la limita proprietății în cazul clădirilor cu teren împrejmuit (curte) și cu destinație rezidențială cu regim de două niveluri sau mai puțin;
- ✓ 50 dB - limita admisă pentru nivelul de zgomot exterior la fațada clădirilor rezidențiale (fațada care este cea mai expusă acțiunii unei surse de zgomot exterioare clădirii)
- ✓ 55 dB - în timpul zilei (în intervalul orar 07:00 – 23:00) / 45 dB noaptea (între orele 23:00 – 7:00) – la exteriorul clădirilor învecinate încadrabile în categoria "teritorii protejate"\*\*\*,



**AGENȚIA PENTRU PROTECȚIA MEDIULUI DÂMBOVIȚA**

Târgoviște, str. Calea Ialomitei, nr. 1, cod 130142

E-mail: office@apmdb.anpm.ro; Telefon: 0245213959 Fax: 0245213944



*Operator de date cu caracter personal, conform Regulamentului (UE) 2016/679*

pentru orice clădire rezidențială care se află poziționată într-un teritoriu protejat instituit ca urmare a punerii în aplicare a Normelor de igienă și sănătate publică privind mediul de viață al populației, aprobate de autoritatea publică centrală pentru sănătate.

*\*Limita spațiului funcțional reprezentat de incinte industriale și spații cu activități asimilate activităților industriale se consideră limita proprietății acestui spațiu conform planului cadastral, inclusiv teren (SR 10009/2017, tabel 1, Nota 3).*

*\*\*Prin teritorii protejate se înțelege: zonele de locuit, parcurile, zonele de odihnă și recreere, instituțiile social-culturale și medicale, precum și unitățile economice ale căror procese tehnologice necesită factori de mediu lipsiți de impurități.*

### **Protecția solului**

- mijloacele de transport vor fi asigurate astfel încât să nu existe pierderi de material sau deșeuri în timpul transportului;
- utilajele de construcții se vor alimenta cu carburanți numai în zone special amenajate fără a se contamina solul cu produse petroliere;
- întreținerea utilajelor/mijloacelor de transport (spălarea lor, efectuarea de reparații, schimburile de ulei) se vor face numai la service-uri/baze de producție autorizate;

### **Modul de gospodărire a deșeurilor**

*Titularul are obligația respectării prevederilor Ordonanței de Urgență a Guvernului României privind protecția mediului nr. 195/2005, aprobată cu modificări și completări prin Legea nr. 265/2006, cu modificările și completările ulterioare precum și ale Ordonanței de Urgență a Guvernului României nr. 92/2021 privind regimul deșeurilor, aprobată prin legea nr. 17/2023.*

**În conformitate cu prevederile legislației anterior menționate, titularul are următoarele obligații:  
Referitor la gestionarea deșeurilor:**

- o Titularul autorizației de construire/desființare emise de către autoritatea administrației publice locale [...] are obligația de a avea un plan de gestionare a deșeurilor din activități de construire și/sau desființare, după caz, prin care se instituie sisteme de sortare pentru deșeurile provenite din activități de construcție și desființare, cel puțin pentru lemn, materiale minerale - beton, cărămidă, gresie și ceramică, piatră, metal, sticlă, plastic și ghips pentru reciclarea/reutilizarea lor pe amplasament, în măsura în care este fezabil din punct de vedere economic, nu afectează mediul înconjurător și siguranța în construcții, precum și de a lua măsuri de promovare a demolărilor selective pentru a permite eliminarea și manipularea în condiții de siguranță a substanțelor periculoase pentru a facilita reutilizarea și reciclarea de înaltă calitate prin eliminarea materialelor nevalorificabile.
- o Titularii pe numele cărora au fost emise autorizații de construire și/sau desființare [...] au obligația să gestioneze deșeurile din construcții și desființări, astfel încât să atingă un nivel de pregătire pentru reutilizare, reciclare și alte operațiuni de valorificare materială, inclusiv operațiuni de rambleiere care utilizează deșeuri pentru a înlocui alte materiale, de minimum 70% din masa deșeurilor nepericuloase provenite din activități de construcție și desființări, cu excepția materialelor geologice naturale definite la categoria 17 05 04 [...]
- o Următoarea ierarhie se aplică prioritar în cadrul politicii de prevenire a generării și de gestionare a deșeurilor:
  - prevenirea;
  - pregătirea pentru reutilizare;
  - reciclarea;
  - alte operațiuni de valorificare, precum valorificarea energetică;
  - eliminarea.



**AGENȚIA PENTRU PROTECȚIA MEDIULUI DÂMBOVIȚA**

Târgoviște, str. Calea Ialomiței, nr. 1, cod 130142

E-mail: office@apmdb.anpm.ro; Telefon: 0245213959 Fax: 0245213944



Operator de date cu caracter personal, conform Regulamentului (UE) 2016/679

- Se vor adopta măsuri pentru:
  - reducerea volumului deșeurilor generate, în special al deșeurilor care nu pot fi pregătite pentru reutilizare sau reciclare;
  - reducerea generării de deșeuri în cadrul proceselor legate de [...] construcții și desființări, luând în considerare cele mai bune tehnici disponibile.
- Se va verifica vizual dacă sunt deșeurile sunt separate corespunzător, se vor prelua separat și nu se vor amesteca în timpul transportului cu alte deșeuri sau materiale cu proprietăți diferite.
- Deșeurile generate din activitatea proprie vor fi stocate/depozitate temporar în spații special amenajate;
- Se vor utiliza spațiile special amenajate pentru stocarea temporară a deșeurilor colectate, în condiții care să garanteze reducerea riscului pentru sănătatea umană și deteriorarea calității mediului;
- Se vor colecta și stoca separat cel puțin următoarele categorii de deșeuri: hârtie, plastic, sticlă, metal;
- Este obligatoriu ca deșeurile să fie supuse operațiunilor de pregătire pentru reutilizare, reciclare sau altor operațiuni de valorificare;
- Se vor efectua operațiunile de tratare prin mijloace proprii sau prin intermediul unui operator economic autorizat care desfășoară activități de tratare a deșeurilor
- Se vor gestiona deșeurile fără a pune în pericol sănătatea umană și fără a dăuna mediului, în special:
  - fără a genera riscuri pentru aer, apă, sol, faună sau floră;
  - fără a crea disconfort din cauza zgomotului;
  - fără a afecta negativ peisajul sau zonele de interes special;
- Se va evita formarea de stocuri de deșeuri, care ar putea genera fenomene de poluare a mediului;
- Este interzisă amestecarea diferitelor categorii de deșeuri periculoase cu alte categorii de deșeuri periculoase sau cu alte deșeuri, substanțe ori material;
- Documentele justificative conform cărora operațiunile de gestionare au fost efectuate, vor fi furnizate la solicitare, la cererea autorităților competente sau a unui deținător anterior al deșeurilor;
- Este interzisă abandonarea deșeurilor;
- Este interzisă eliminarea deșeurilor în afara spațiilor autorizate în acest scop;
- Este interzisă incendierea deșeurilor de orice fel;
- Transportul deșeurilor se va face cu respectarea prevederilor H.G. nr. 1061/2008, privind transportul deșeurilor periculoase și nepericuloase pe teritoriul României și cu mijloace de transport adecvate, care să respecte normele ADR;
- Transportul deșeurilor se face numai cu autovehicule înscrispionate cu litera « D » la loc vizibil;
- Se vor întocmi documentele necesare de însoțire a deșeurilor transportate, din care să rezulte deținătorul, transportatorul, destinatarul, tipurile de deșeuri și codificarea acestora, locul de încărcare, locul de destinație, cantitatea de deșeuri transportată (conform prevederilor H.G. nr. 1061/2008), astfel:
  - pentru deșeurile periculoase în cantități mai mari de 1 tonă/an se va întocmi anexa nr. 1 – Formular de aprobare transport deșeuri periculoase și anexa nr. 2, la fiecare transport realizat,
  - pentru deșeurile periculoase în cantități mai mici de 1 tona/an se va întocmi numai anexa nr. 2 ;



**AGENȚIA PENTRU PROTECȚIA MEDIULUI DÂMBOVIȚA**

Târgoviște, str. Calea Ialomiței, nr. 1, cod 130142

E-mail: office@apmdb.anpm.ro; Telefon: 0245213959 Fax: 0245213914



*Operator de date cu caracter personal, conform Regulamentului (UE) 2016/679*

- pentru deșeurile nepericuloase se va întocmi anexa 3 – Formular de încărcare-descărcare deșeurii nepericuloase;

Se vor utiliza numai mijloace de transport adecvate naturii deșeurilor transportate, care să nu permită împrăștierea deșeurilor în timpul transportului, astfel încât să fie respectate normele privind sănătatea populației și a mediului înconjurător;

### **Lucrări de refacere a amplasamentului**

- în cazul unor poluări accidentale se va reface zona afectată;
- la încetarea activității se vor dezafecta construcțiile/instalațiile existente și se va readuce terenul la starea inițială în vederea utilizării ulterioare a terenului;

### **Monitorizarea**

**În timpul implementării proiectului:** în scopul eliminării eventualelor disfuncționalități, pe întreaga durată de execuție a lucrărilor vor fi supravegheate:

- respectarea cu strictețe a limitelor și suprafețelor;
- modul de depozitare a materialelor de construcție;
- respectarea rutelor alese pentru transportul materialelor de construcție;
- respectarea normelor de securitate a muncii;
- respectarea măsurilor de reducere a poluării;
- refacerea la sfârșitul lucrărilor a zonelor afectate de lucrările de organizare a șantierului;
- nivelul de zgomot – în cazul apariției sesizărilor din partea populației datorate depășirii limitelor admisibile se vor lua măsuri organizatorice și/sau tehnice corespunzătoare de atenuare a impactului.

*Proiectul propus nu necesită parcurgerea celorlalte etape ale procedurilor de evaluare a impactului asupra mediului, evaluarea adecvată și evaluarea impactului asupra corpurilor de apă.*

*La finalizarea obiectivului de investiții, beneficiarul are obligația sa solicite și sa obțină autorizația de mediu.*

Prezenta decizie este valabilă pe toată perioada de realizare a proiectului, iar în situația în care intervin elemente noi, necunoscute la data emiterii prezentei decizii, sau se modifică condițiile care au stat la baza emiterii acesteia, titularul proiectului are obligația de a notifica autoritatea competentă emitentă.

Orice persoană care face parte din publicul interesat și care se consideră vătămată într-un drept al său ori într-un interes legitim se poate adresa instanței de contencios administrativ competente pentru a ataca, din punct de vedere procedural sau substanțial, actele, deciziile ori omisiunile autorității publice competente care fac obiectul participării publicului, inclusiv aprobarea de dezvoltare, potrivit prevederilor Legii contenciosului administrativ nr. 554/2004, cu modificările și completările ulterioare.

Se poate adresa instanței de contencios administrativ competente și orice organizație neguvernamentală care îndeplinește condițiile prevăzute la art. 2 din Legea nr. 292/2018 privind evaluarea impactului anumitor proiecte publice și private asupra mediului, considerându-se că acestea sunt vătămate într-un drept al lor sau într-un interes legitim.

Actele sau omisiunile autorității publice competente care fac obiectul participării publicului se atacă în instanță odată cu decizia etapei de încadrare, cu acordul de mediu ori, după caz, cu decizia de respingere a solicitării de emitere a acordului de mediu, respectiv cu aprobarea de dezvoltare sau, după caz, cu decizia de respingere a solicitării aprobării de dezvoltare.

Înainte de a se adresa instanței de contencios administrativ competente, persoanele prevăzute la art. 21 din Legea nr. 292/2018 privind evaluarea impactului anumitor proiecte publice și private asupra mediului au obligația să solicite autorității publice emitente a deciziei prevăzute la art. 21 alin. (3) sau



**AGENȚIA PENTRU PROTECȚIA MEDIULUI DÂMBOVIȚA**

Târgoviște, str. Calea Ialomiței, nr. 1, cod 130142

E-mail: office@apmdb.anpm.ro; Telefon: 0245213959 Fax: 0245213944



*Operator de date cu caracter personal, conform Regulamentului (UE) 2016/679*

autorității ierarhic superioare revocarea, în tot sau în parte, a respectivei decizii. Solicitarea trebuie înregistrată în termen de 30 de zile de la data aducerii la cunoștința publicului a deciziei.

Autoritatea publică emitentă are obligația de a răspunde la plângerea prealabilă prevăzută la art. 22 alin. (1) în termen de 30 de zile de la data înregistrării acesteia la acea autoritate.

Procedura de soluționare a plângerii prealabile prevăzută la art. 22 alin. (1) este gratuită și trebuie să fie echitabilă, rapidă și corectă.

Prezenta decizie poate fi contestată în conformitate cu prevederile Legii nr. 292/2018 privind evaluarea impactului anumitor proiecte publice și private asupra mediului și ale Legii nr. 554/2004, cu modificările și completările ulterioare.

**DIRECTOR EXECUTIV,**  
**Laura Gabriela BRICEAG**



**Șef Serviciu A.A.A.,**  
**Maria MORCOAȘE**

**p. Șef Serviciu C.F.M.,**  
**Dorela MIRICĂ**

**Întocmit,**  
consilier A.A.A.,  
**Florian STĂNCESCU**



**AGENȚIA PENTRU PROTECȚIA MEDIULUI DÂMBOVIȚA**  
Târgoviște, str. Calea Ialomiței, nr. 1, cod 130142  
E-mail: office@apmdb.anpm.ro; Telefon: 0245213959 Fax: 0245213944

*Operator de date cu caracter personal, conform Regulamentului (UE) 2016/679*